ข้อมูลข่าวสารเพื่อสร้างการรับรู้สู่ชุมชน
ครั้งที่ ๙/๒๕๖๗

ลำดับ	เรื่อง	หน่วยงาน	เอกสารประกอบ
มาตรการด้านการรักษาความสงบภายในประเทศ			
๑.	สารคดีเฉลิมพระเกียรติ ๖ รอบพระชนมพรรษา อาณาราษฎร์ร่มเย็น ตอน สืบสาน รักษา ต่อยอด ราชาพระเมตตาแห่งแผ่นดิน	สำนักนายกรัฐมนตรี	คลิปวิดีโอ ๑ คลิป
มาตรการด้านการพัฒนาและเสริมสร้างศักยภาพทรัพยากรมนุษย์			
๒.	ร้อนนี้...ดูแล ใช้ แอร์อย่างไร ให้ประหยัดไฟ	กระทรวงพลังงาน	อินโฟกราฟิกส์ ๑ ชุด
๓.	สายดื่มอย่าเพิ่งเลื่อนผ่าน	กระทรวงคมนาคม	อินโฟกราฟิกส์ ๑ ชุด
๔.	ไม่ควรเปิดเผยข้อมูลส่วนบุคคลเกินความจำเป็น	กระทรวงดิจิทัลเพื่อเศรษฐกิจและสังคม	อินโฟกราฟิกส์ ๑ ชุด
๕.	เจอราคาไม่ตรงป้าย เรียกร้องสิทธิตัวเองได้ทันที	กระทรวงดิจิทัลเพื่อเศรษฐกิจและสังคม	อินโฟกราฟิกส์ ๑ ชุด
๖.	๕ วิธีขับรถ ผ่านเส้นทางเสี่ยงอย่างปลอดภัย	กระทรวงมหาดไทย	อินโฟกราฟิกส์ ๑ ชุด
๗.	“ให้-รับสินบน” โทษสูงสุดประหารชีวิต	กระทรวงยุติธรรม	อินโฟกราฟิกส์ ๑ ชุด
๘.	๓ วิธี เตรียมพร้อม รับมือหน้าร้อน ฮอตปรอทแตก	กระทรวงสาธารณสุข	อินโฟกราฟิกส์ ๑ ชุด
๙.	การจมน้ำทำให้ขาดอากาศหายใจ	กระทรวงสาธารณสุข	อินโฟกราฟิกส์ ๑ ชุด
มาตรการด้านการเติบโตบนคุณภาพชีวิตที่เป็นมิตรต่อสิ่งแวดล้อม			
๑๐.	Circular Economy Model เทรนด์ใหม่รักโลก	กระทรวงมหาดไทย	อินโฟกราฟิกส์ ๑ ชุด

๑. ข้อมูลดังกล่าวเป็นข้อมูลเพื่อการสร้างการรับรู้ที่มาจากทุกกระทรวงตามบันทึกข้อตกลงความร่วมมือการบูรณาการเสริมสร้างการรับรู้สู่ชุมชน <u>จังหวัดสามารถหาข้อมูลเพิ่มเติมหรือขยายความข้อมูลที่ใช้เฉพาะพื้นที่ได้ตามความถูกต้องและเหมาะสม</u>

๒. ให้จังหวัดนำข้อมูลเพื่อสร้างการรับรู้ตามแนวทางที่กำหนด ตามหนังสือกระทรวงมหาดไทย ด่วนที่สุด ที่ มท ๐๒๐๖.๒/ว ๑๔๔๙ ลงวันที่ ๕ มีนาคม ๒๕๖๒ เรื่อง แนวทางการสร้างการรับรู้สู่ชุมชน

๓. จังหวัดสามารถดาวน์โหลดข้อมูลข่าวสารเพื่อสร้างการรับรู้สู่ชุมชนได้ที่ ช่องทางไลน์ (Line) กลุ่ม “ข้อมูลข่าวสารเพื่อการสร้างการรับรู้” และเว็บไซต์กองสารนิเทศ สป. หัวข้อ “การสร้างการรับรู้สู่ชุมชน”

๔. <u>ขอความอนุเคราะห์ตอบแบบสอบถาม</u> “การรับรู้ข้อมูลข่าวสารการประชาสัมพันธ์ของกระทรวงมหาดไทย” ทาง https://forms.gle/HpCH๑FdckGPmxfi๓๖ หรือ Scan QR Code ด้านล่าง

QR Code

ข้อมูลข่าวสารเพื่อสร้างการรับรู้สู่ชุมชน
ครั้งที่ ๙ / ๒๕๖๗ วันที่ มีนาคม ๒๕๖๗

กระทรวง : สำนักนายกรัฐมนตรี
กรม / หน่วยงาน : กรมประชาสัมพันธ์
หน่วยงานเจ้าของเรื่อง : กรมประชาสัมพันธ์
ช่องทางการติดต่อ : กรมประชาสัมพันธ์ โทร ๐ ๒๖๑๘ ๒๓๒๓

๑) หัวข้อเรื่อง : สารคดีเฉลิมพระเกียรติ ๖ รอบพระชนมพรรษา อาณาราษฎร์ร่มเย็น ตอน สืบสาน รักษา ต่อยอด ราชาพระเมตตาแห่งแผ่นดิน
๒) ข้อความสำหรับใช้ประชาสัมพันธ์

<u>เรื่อง : สารคดีเฉลิมพระเกียรติ ๖ รอบพระชนมพรรษา อาณาราษฎร์ร่มเย็น</u>
<u>ตอน สืบสาน รักษา ต่อยอด ราชาพระเมตตาแห่งแผ่นดิน</u>

สารคดี ๖ รอบพระชนมพรรษา อาณาราษฎร์ร่มเย็น ตอน สืบสาน รักษา ต่อยอด ราชาพระเมตตาแห่งแผ่นดิน

ลิงก์คลิปวิดีโอ
๑. เวบไซต์ http://www.phralan.in.th/vdo.php?id=๑๒#gallery-๓
๒. เฟซบุ๊ก https://www.facebook.com/watch/?v=๗๑๒๗๓๗๔๓๑๐๑๑๐๔๓
๓. ยูทูป https://youtu.be/by๖SR๓Chh๒s?si=n๖krPEmGkFncwiz๓

สอบถามรายละเอียดเพิ่มเติมได้ที่ กรมประชาสัมพันธ์ โทร ๐ ๒๖๑๘ ๒๓๒๓

****

ลิงก์คลิปวิดีโอ

๑. เวปไซต์ http://www.phralan.in.th/vdo.php?id=๑๒#gallery-๓

๒. เฟซบุ๊ก https://www.facebook.com/watch/?v=๗๑๒๗๓๗๔๓๑๐๑๑๐๔๓

๓. ยูทูป https://youtu.be/by๖SR๓Chh๒s?si=n๖krPEmGkFncwiz๓

ข้อมูลข่าวสารเพื่อสร้างการรับรู้สู่ชุมชน
ครั้งที่ ๙ / ๒๕๖๗ วันที่ มีนาคม ๒๕๖๗

กระทรวง : กระทรวงพลังงาน
กรม / หน่วยงาน : กรมเชื้อเพลิงธรรมชาติ
หน่วยงานเจ้าของเรื่อง : กรมเชื้อเพลิงธรรมชาติ
ช่องทางการติดต่อ : กรมเชื้อเพลิงธรรมชาติ โทร ๐ ๒๗๙๔ ๓๐๐๐

๑) หัวข้อเรื่อง : ร้อนนี้...ดูแล ใช้ แอร์อย่างไร ให้ประหยัดไฟ
๒) ข้อความสำหรับใช้ประชาสัมพันธ์

<u>เรื่อง : ร้อนนี้...ดูแล ใช้ แอร์อย่างไร ให้ประหยัดไฟ</u>

"แอร์" หรือ "เครื่องปรับอากาศ" นั้น เป็นเครื่องใช้ไฟฟ้าที่ต้องทำงานหนักอย่างมากในช่วงหน้าร้อน วันนี้กรมเชื้อเพลิงธรรมชาติมีแนวทางดูแลรักษาแอร์ให้ประหยัดไฟมาฝาก ดังนี้

๑. หมั่นล้างแอร์อย่างสม่ำเสมอ : เพื่อให้ลมผ่านได้ดี ควรทำความสะอาดแผ่นกรองฝุ่น อย่างน้อยเดือนละ ๑ ครั้ง และควรทำความสะอาดภายในตัวเครื่องครั้งใหญ่ ปีละ ๒ ครั้ง

๒. ตั้งอุณหภูมิที่ ๒๖ องศา หรือใช้พัดลมช่วย : ควรตั้งอุณหภูมิให้เหมาะสม ยิ่งตั้งอุณหภูมิต่ำเครื่องยิ่งทำงานหนัก ซึ่งอุณหภูมิที่กำลังรู้สึกสบาย คือ ๒๖ องศาเซลเซียส หรือรวมทั้งการเปิดพัดลมช่วยยังสามารถทำให้ความเย็นกระจายได้ทั่วห้อง นอกจากนี้การหลีกเลี่ยงการเพิ่มความชื้นในห้องแอร์ ก็จะทำให้แอร์ไม่ต้องทำงานหนัก ในการกำจัดความชื้นต่าง ๆ เพื่อให้ห้องแห้งที่สุดอีกด้วย

๓. ติดตั้งแอร์และคอมเพลสเซอร์ในที่ที่เหมาะสม : ควรติดตั้งแอร์ในบริเวณที่ไม่มีสิ่งกีดขวาง เพราะหากลมกระจายไม่เต็มที่ จะทำให้เครื่องทำงานหนัก รวมถึงการติดตั้งคอมเพรสเซอร์ในที่ร่ม และอากาศที่ถ่ายเท ก็จะช่วยรักษาตัวเครื่องและไม่ให้เครื่องทำงานหนักด้วยเช่นกัน

๔. หลีกเลี่ยงการใช้แอร์ในพื้นที่เปิด : พื้นที่เปิดโล่งถือเป็นพื้นที่ที่ไม่เหมาะกับการใช้งานแอร์ เพราะนอกจากแอร์ที่เปิดจะไม่ค่อยเย็นแล้วยังทำให้แอร์ทำงานหนัก เป็นการเปลืองพลังงานอย่างมาก ดังนั้นควรจะติดตั้งในที่มิดชิด และปิดประตู - หน้าต่างให้สนิทเพื่อให้ความเย็นไม่กระจายออก

๕. หลีกเลี่ยงการใช้เครื่องใช้ไฟฟ้าที่ให้ความร้อนขณะเปิดแอร์ : เนื่องจากแอร์มีหน้าที่ทำความเย็น และรักษาความเย็นภายในห้องให้คงที่ การนำเครื่องใช้ไฟฟ้าที่ให้ความร้อนไปใช้งานในห้องแอร์จึงทำให้แอร์ต้องทำงานหนักขึ้น

๖. ตั้งเวลาปิดแอร์ล่วงหน้าก่อนเลิกใช้งาน : ควรมีการใช้แอร์เท่าที่จำเป็น ไม่ใช้ตามความเคยชิน และตั้งเวลาปิดแอร์ล่วงหน้า จะช่วยให้ประหยัดไฟได้อย่างมาก โดยสามารถปิดแอร์ก่อนเลิกใช้งานได้ประมาณ ๓๐ นาที เนื่องจากในห้องยังคงมีมวลความเย็นอยู่ ก็จะยังทำให้เรารู้สึกเย็นสบายจากมวลความเย็นนั้น

สอบถามรายละเอียดเพิ่มเติมได้ที่ กรมเชื้อเพลิงธรรมชาติ โทร ๐ ๒๗๙๔ ๓๐๐๐

****

dmffanpage
www.dmf.go.th
DMF KNOWLEDGE
ร้อนนี้ดูแลแอร์อย่างไร
ให้ประหยัดไฟ
1
หมั่นล้างแอร์อย่างสม่ำเสมอ
2
ตั้งอุณหภูมิที่ 26 องศา
หรือใช้พัดลมช่วย
25°
3
ติดตั้งแอร์และคอมเพลสเซอร์ในที่ที่เหมาะสม
4
หลีกเลี่ยงการใช้แอร์ในพื้นที่เปิด
5
หลีกเลี่ยงการใช้เครื่องใช้ไฟฟ้า
ที่ให้ความร้อนขณะเปิดแอร์
6
ตั้งเวลาปิดแอร์ล่วงหน้า
ก่อนเลิกใช้งาน
กรมเชื้อเพลิงธรรมชาติ
กระทรวงพลังงาน

ข้อมูลข่าวสารเพื่อสร้างการรับรู้สู่ชุมชน
ครั้งที่ ๙ / ๒๕๖๗ วันที่ มีนาคม ๒๕๖๗

กระทรวง : กระทรวงคมนาคม
กรม / หน่วยงาน : กรมการขนส่งทางบก
หน่วยงานเจ้าของเรื่อง : สำนักสวัสดิภาพการขนส่งทางบก (สนภ.) กรมการขนส่งทางบก
ช่องทางการติดต่อ : สำนักสวัสดิภาพการขนส่งทางบก (สนภ.) กรมการขนส่งทางบก โทร. Call Center ๑๕๘๔

๑) หัวข้อเรื่อง : สายดื่มอย่าเพิ่งเลื่อนผ่าน
๒) ข้อความสำหรับใช้ประชาสัมพันธ์

<u>เรื่อง : สายดื่มอย่าเพิ่งเลื่อนผ่าน</u>

หากคุณมีความคิดจะใช้ทริกดื่มเครื่องดื่มต่าง ๆ ที่แชร์กันในโลกโซเชียล เพื่อลดค่าแอลกอฮอล์ เมื่อถูกเรียกตรวจ.....คุณกำลังคิดผิดแล้ว

เครื่องดื่มลดปริมาณแอลกอฮอล์ "ไม่มีจริง" เครื่องดื่มที่ถูกอ้างว่าสามารถช่วยลดปริมาณแอลกอฮอล์ เช่น นมเปรี้ยว น้ำเปล่า กาแฟ น้ำสมุนไพร น้ำยาบ้วนปาก หมากฝรั่ง ทั้งหมดนี้ไม่มีฤทธิ์ทำลายแอลกอฮอล์ในเลือด ทำได้เพียงลดกลิ่นและเจือจางแอลกอฮอล์ภายในช่องปากเท่านั้น

การทำงานของเครื่องตรวจจับแอลกอฮอล์ จะตรวจหาแอลกอฮอล์จากลมหายใจส่วนลึกที่สัมผัสเส้นเลือดฝอยในถุงลมปอดเท่านั้น

รู้หรือไม่ ปฏิเสธการเป่า เท่ากับ เมาแล้วขับ มีโทษจำคุกสูงสุด ๑ ปี ปรับ ๑๐,๐๐๐ - ๒๐,๐๐๐ บาท พักใช้ใบอนุญาตขับรถไม่น้อยกว่า ๖ เดือน หรือเพิกถอนใบอนุญาตขับรถ และสามารถยึดรถไว้ได้ไม่เกิน ๗ วัน

ดื่มแล้วขับ อันตรายอย่างไร
- ทำให้ความสามารถในการตัดสินใจลดลง
- ประสิทธิภาพการทำงานของร่างกายลดลง ไม่สามารถตอบสนองได้ทันท่วงที
- เกิดการสูญเสียที่ไม่คาดคิด

ดื่มไม่ขับ ปลอดภัยทั้งคุณและเพื่อนร่วมทาง รอบรู้ทุกเรื่องการขับขี่
สอบถามรายละเอียดเพิ่มเติมได้ที่ กรมการขนส่งทางบก โทร. Call Center ๑๕๘๔

****

FAKE NEWS
พากันหลงผิด!
เครื่องดื่มลดปริมาณแอลกอฮอล์ ไม่มีจริง
นมเปรี้ยว
น้ำเปล่า
กาแฟ
น้ำสมุนไพร
น้ำยาบ้วนปาก
หมากฝรั่ง
ไม่มีฤทธิ์ทำลายแอลกอฮอล์ในเลือด
*ทำได้เพียงลดกลิ่นและเจือจางแอลกอฮอล์ในช่องปาก
• การทำงานของเครื่องตรวจจับแอลกอฮอล์ จะตรวจหาจากลมหายใจ ส่วนลึกที่สัมผัสเส้นเลือดฝอยในถุงลมปอดเท่านั้น
ปริมาณแอลกอฮอล์ในเลือด
เกิน 50 มิลลิกรัมเปอร์เซ็นต์ถือว่าเมาสุรา
ปฏิเสธการเป่า = เมาแล้วขับ
จำคุกสูงสุด 1 ปี ปรับ 10,000 - 20,000 บาท
พักใช้ใบอนุญาตขับรถไม่น้อยกว่า 6 เดือน หรือเพิกถอนใบอนุญาตขับรถ
และสามารถยึดรถไว้ได้ไม่เกิน 7 วัน
ดื่มแล้วขับ
อันตราย!!
ความสามารถในการตัดสินใจลดลงการตอบสนองช้าลง
อาจก่อให้เกิดอุบัติเหตุและความสูญเสีย
"ดื่มไม่ขับ ปลอดภัยทั้งคุณและเพื่อนร่วมทาง"
ขับขี่ปลอดภัย by DLT
safedrivedlt.com
safedrivedlt
ขับขี่ปลอดภัย by DLT
@safedrivedlt
@Safedrivedlt

ข้อมูลข่าวสารเพื่อสร้างการรับรู้สู่ชุมชน
ครั้งที่ ๙ / ๒๕๖๗ วันที่ มีนาคม ๒๕๖๗

กระทรวง : กระทรวงดิจิทัลเพื่อเศรษฐกิจและสังคม
กรม / หน่วยงาน : สำนักงานคณะกรรมการคุ้มครองข้อมูลส่วนบุคคล (สคส.)
หน่วยงานเจ้าของเรื่อง : สำนักงานคณะกรรมการคุ้มครองข้อมูลส่วนบุคคล (สคส.)
ช่องทางการติดต่อ : สำนักงานคณะกรรมการคุ้มครองข้อมูลส่วนบุคคล (สคส.) โทร. ๐๒ ๑๔๒ ๑๐๓๓, ๐๒ ๑๔๑ ๖๙๙๓

๑) หัวข้อเรื่อง : ไม่ควรเปิดเผยข้อมูลส่วนบุคคลเกินความจำเป็น
๒) ข้อความสำหรับใช้ประชาสัมพันธ์

<u>เรื่อง : ไม่ควรเปิดเผยข้อมูลส่วนบุคคลเกินความจำเป็น</u>

ในกรณีที่มีความจำเป็นในการเผยแพร่หรือเปิดเผยข้อมูลส่วนบุคคลของประชาชน ควรแทนตัวเลขของข้อมูลส่วนบุคคลด้วยการเติม X ๕ ตัว เป็นอย่างน้อย หรือ “X๕” เพื่อพรางไม่ให้มีการระบุตัวได้โดยง่าย และเป็นการป้องกันการนำข้อมูลส่วนบุคคลของประชาชนไปใช้โดยมิชอบ

การพรางหรือแทนข้อมูลส่วนบุคคลด้วยตัวอักษร X ๕ ตัว เป็นอย่างน้อย เช่น

เบอร์โทรศัพท์ – ควรแทนตัวเลขด้านหน้าหรือด้านหลังด้วย X ๕ ตัว
ตัวอย่าง : XX XXXX ๕๖๗๘ / ๐๘ ๑๒๓X XXXX

เลขบัตรประชาชน – ควรแทนด้วย X ๔ ตัว ด้านหน้าและด้านหลัง
ตัวอย่าง : X XXX๕ ๖๗๘๙X XX X

สอบถามรายละเอียดเพิ่มเติมได้ที่
สำนักงานคณะกรรมการคุ้มครองข้อมูลส่วนบุคคล (สคส.) โทร. ๐๒ ๑๔๒ ๑๐๓๓, ๐๒ ๑๔๑ ๖๙๙๓

****

ไม่ควรเปิดเผย

ข้อมูลส่วนบุคคลเกินความจำเป็น

ในกรณีที่มีความจำเป็นในการเผยแพร่หรือเปิดเผยข้อมูลส่วนบุคคลของประชาชน ควรแทนตัวเลขของข้อมูลส่วนบุคคลด้วยการเติม X 5 ตัวเป็นอย่างน้อย หรือ **"X5"** เพื่อพรางไม่ให้มีการระบุตัวได้โดยง่าย และเป็นการป้องกันการนำข้อมูลส่วนบุคคลของประชาชนไปใช้โดยมิชอบ

การพรางหรือแทนข้อมูลส่วนบุคคลด้วยตัวอักษร X 5 ตัว เป็นอย่างน้อย เช่น

เบอร์โทรศัพท์

ควรแทนตัวเลขด้านหน้าหรือด้านหลังด้วย X5

ตัวอย่าง: XX XXXX 5678
08 123X XXXX

เลขบัตรประชาชน

ควรแทนด้วย X 4 ตัวด้านหน้าและหลัง

ตัวอย่าง: X XXX5 6789X XX X

ข้อมูลข่าวสารเพื่อสร้างการรับรู้สู่ชุมชน
ครั้งที่ ๙ / ๒๕๖๗ วันที่ มีนาคม ๒๕๖๗

กระทรวง : กระทรวงดิจิทัลเพื่อเศรษฐกิจและสังคม
กรม / หน่วยงาน : ศูนย์ต่อต้านข่าวปลอม ประเทศไทย
หน่วยงานเจ้าของเรื่อง : ศูนย์ต่อต้านข่าวปลอม ประเทศไทย
ช่องทางการติดต่อ : ศูนย์ต่อต้านข่าวปลอม ประเทศไทย โทร. สายด่วน ๑๑๑๑ ต่อ ๘๗

๑) หัวข้อเรื่อง : เจอราคาไม่ตรงป้าย เรียกร้องสิทธิตัวเองได้ทันที
๒) ข้อความสำหรับใช้ประชาสัมพันธ์

<u>เรื่อง : เจอราคาไม่ตรงป้าย เรียกร้องสิทธิตัวเองได้ทันที</u>

เมื่อเราจ่ายเงินซื้อสินค้าสิ่งแรกที่ต้องตรวจสอบก่อนออกจากร้านค้า คือ ใบเสร็จสินค้า เพราะเป็นสิ่งที่บอกรายละเอียดของสินค้าและราคาต่อชิ้น

การใช้สิทธิของผู้บริโภคนั้น กรมการค้าภายในจะมีรางวัลนำจับให้ถึง ๒๕ เท่าของค่าปรับในข้อหาจำหน่ายสินค้าไม่ตรงกับราคาที่แสดง หากมีการดำเนินคดีตามกฎหมายกับผู้ประกอบการที่ถูกแจ้งเบาะแสแล้ว

โปรดรักษาสิทธิของตัวเองโดยการตรวจเช็กราคาบิลใบเสร็จกับป้ายสินค้า อย่ายอมให้ตัวเองตกเป็นเหยื่อแม้เพียงจำนวนเงินไม่มากก็ตาม แม้เวลาจะผ่านไปนานเท่าไรสิทธิที่ผู้บริโภคจะเรียกร้องให้ร้านค้าคืนเงินค่าส่วนต่างยังคงมีอยู่ถึง ๑๐ ปี นับจากวันที่ซื้อสินค้านั้น แต่จะต้องเก็บหลักฐานไว้ให้ครบถ้วน

หากพบว่า ราคาสินค้าตามใบเสร็จไม่ตรงกับราคาที่แสดงบนชั้นวางสินค้า ควรรีบแจ้งผู้จัดการหรือพนักงานเพื่อใช้สิทธิเรียกร้องในฐานะผู้ซื้อได้ ดังนี้

๑. แจ้งยกเลิก คืนของและให้คืนเงินทั้งหมดหรือแจ้งให้คืนเงินส่วนต่างที่พนักงานคิดผิดพลาด

๒. แจ้งขอให้ร้านค้าปรับปรุงเปลี่ยนป้ายราคาให้ถูกต้อง

๓. ผู้บริโภคยังสามารถเก็บหลักฐานการซื้อสินค้า เช่น ใบเสร็จหรือภาพป้ายราคาที่ตรงกับสินค้า ร้องเรียนกับสายด่วนกรมการค้าภายใน ๑๕๖๙ ตลอด ๒๔ ชั่วโมง หรือร้องเรียนได้ที่สำนักงานพาณิชย์จังหวัดทั่วประเทศ

สอบถามรายละเอียดเพิ่มเติมได้ที่
ศูนย์ต่อต้านข่าวปลอม ประเทศไทย โทร. สายด่วน ๑๑๑๑ ต่อ ๘๗

****

เจอราคาไม่ตรงป้าย
เรียกร้องสิทธิตัวเองได้ทันที
1 แจ้งยกเลิก คืนของและให้คืนเงินทั้งหมด หรือแจ้งคืนส่วนต่างที่พนักงานคิดผิดพลาด
2 แจ้งร้านค้าให้ปรับปรุงเปลี่ยนป้ายราคาให้ถูกต้อง
3 เก็บหลักฐานการซื้อสินค้า เช่น ใบเสร็จ ภาพป้ายราคาของสินค้าร้องเรียนกับสายด่วนกรมการค้าภายใน 1569 ตลอด 24 ชม. หรือร้องเรียนได้ที่สำนักงานพาณิชย์จังหวัดทั่วประเทศ
ที่มา : สภาองค์กรของผู้บริโภค
ANTI-FAKE NEWS CENTER ศูนย์ต่อต้านข่าวปลอม ประเทศไทย
Copyright © 2024, Anti-Fake News Center, All rights reserved

ข้อมูลข่าวสารเพื่อสร้างการรับรู้สู่ชุมชน
ครั้งที่ ๙ / ๒๕๖๗ วันที่ มีนาคม ๒๕๖๗

กระทรวง : กระทรวงมหาดไทย
กรม / หน่วยงาน : กรมป้องกันและบรรเทาสาธารณภัย
หน่วยงานเจ้าของเรื่อง : กรมป้องกันและบรรเทาสาธารณภัย
ช่องทางการติดต่อ : กรมป้องกันและบรรเทาสาธารณภัย โทรศัพท์ : สายด่วนนิรภัย ๑๗๘๔

๑) หัวข้อเรื่อง : ๕ วิธีขับรถ ผ่านเส้นทางเสี่ยงอย่างปลอดภัย
๒) ข้อความสำหรับใช้ประชาสัมพันธ์

<u>เรื่อง : ๕ วิธีขับรถ ผ่านเส้นทางเสี่ยงอย่างปลอดภัย</u>

๑. เส้นทางโค้ง หักศอก ชะลอความเร็ว ห้ามขับแซงหรือหยุดรถกะทันหันบริเวณทางโค้ง ส่งสัญญานเตือนผู้ที่ขับสวนทางมาเพิ่มความระมัดระวัง

๒. ทางตรง ใช้ความเร็วที่เหมาะสม ไม่ควรขับรถแช่ขวานาน ๆ ไม่ขับคร่อมเลน และเว้นระยะห่างกับรถคันหน้า ๑ - ๒ คัน

๓. ทางแยกหรือทางร่วม ชะลอความเร็ว และปฏิบัติตามสัญญาณไฟ ไม่ฝ่าสัญญาณไฟจราจรเด็ดขาด หากไม่มีสัญญาณไฟจราจร ให้เพิ่มความระมัดระวัง มองรถจากทางซ้ายและขวาให้แน่ใจ จึงค่อยขับผ่านทางแยก

๔. ทางลาดชัน ใช้เกียร์ต่ำ เพื่อหน่วงความเร็วของรถ ไม่ขับรถเร็ว ไม่ใช้เบรกอย่างต่อเนื่อง ป้องกันผ้าเบรกไหม้

๕. อุโมงค์ทางลอด ไม่ขับรถเร็ว เว้นระยะห่างไม่ต่ำกว่า ๕ เมตร ป้องกันการชนท้าย ห้ามหยุดจอดหรือจอดรถในอุโมงค์ หากจำเป็นควรเปิดไฟฉุกเฉินให้สัญญาณเตือนรถคันอื่น

สอบถามข้อมูลเพิ่มเติมได้ที่ สายด่วนนิรภัย ๑๗๘๔

****

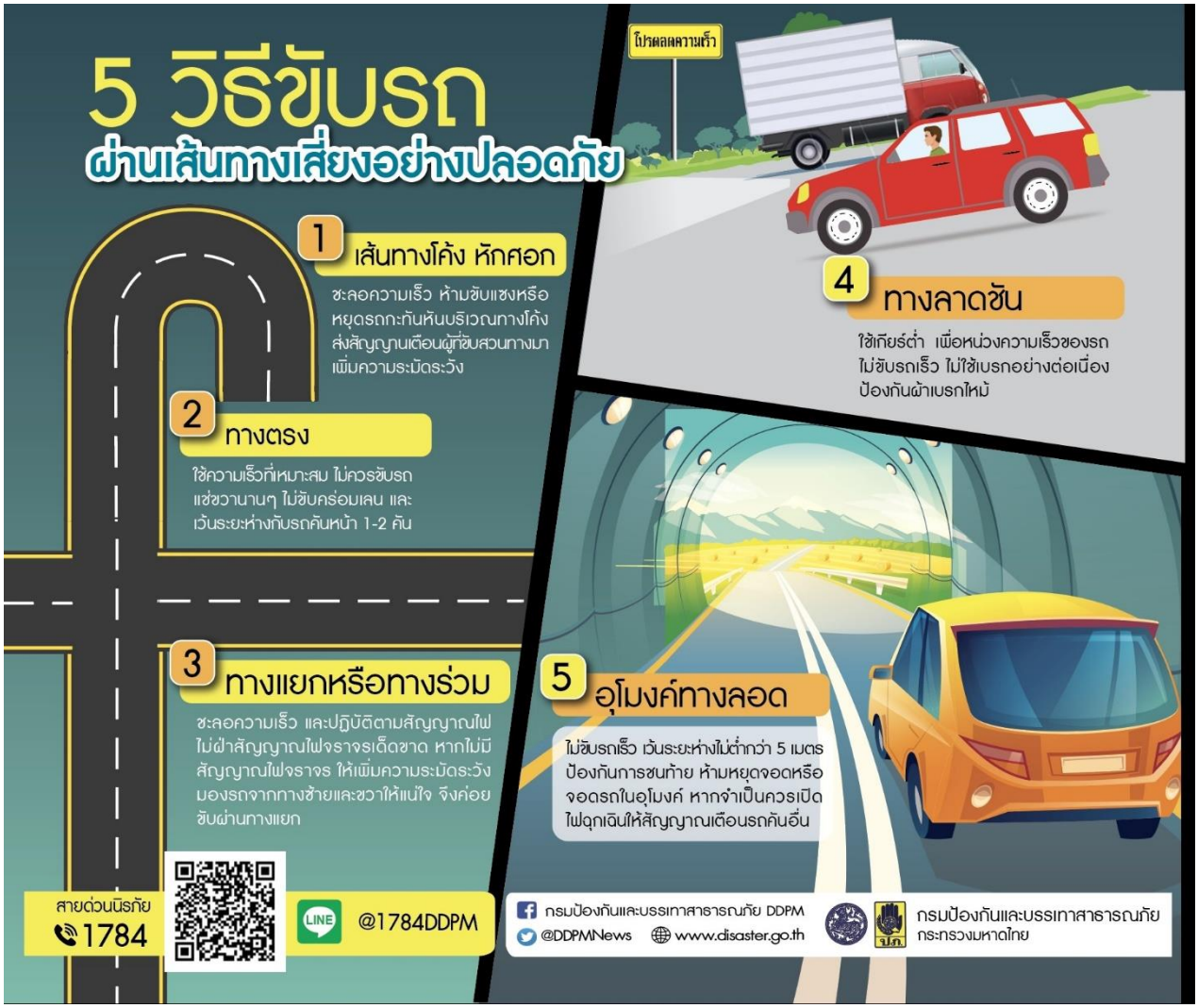
5 วิธีขับรถ
ผ่านเส้นทางเสี่ยงอย่างปลอดภัย
โปรดลดความเร็ว
1 เส้นทางโค้ง หักศอก
ชะลอความเร็ว ห้ามขับแซงหรือหยุดรถกะทันหันบริเวณทางโค้ง ส่งสัญญาณเตือนผู้ที่ขับสวนทางมา เพิ่มความระมัดระวัง
2 ทางตรง
ใช้ความเร็วที่เหมาะสม ไม่ควรขับรถแซ่ซวานานๆ ไม่ขับคร่อมเลน และเว้นระยะห่างกับรถคันหน้า 1-2 คัน
3 ทางแยกหรือทางร่วม
ชะลอความเร็ว และปฏิบัติตามสัญญาณไฟ ไม่ฝ่าสัญญาณไฟจราจรเด็ดขาด หากไม่มีสัญญาณไฟจราจร ให้เพิ่มความระมัดระวัง มองรถจากทางซ้ายและขวาให้แน่ใจ จึงค่อยขับผ่านทางแยก
4 ทางลาดชัน
ใช้เกียร์ต่ำ เพื่อหน่วงความเร็วของรถ ไม่ขับรถเร็ว ไม่ใช้เบรกอย่างต่อเนื่อง ป้องกันผ้าเบรกไหม้
5 อุโมงค์ทางลอด
ไม่ขับรถเร็ว เว้นระยะห่างไม่ต่ำกว่า 5 เมตร ป้องกันการชนท้าย ห้ามหยุดจอดหรือจอดรถในอุโมงค์ หากจำเป็นควรเปิดไฟฉุกเฉินให้สัญญาณเตือนรถคันอื่น
สายด่วนนิรภัย
1784
LINE
@1784DDPM
กรมป้องกันและบรรเทาสาธารณภัย DDPM
@DDPMNews
www.disaster.go.th
กรมป้องกันและบรรเทาสาธารณภัย
กระทรวงมหาดไทย

ข้อมูลข่าวสารเพื่อสร้างการรับรู้สู่ชุมชน
ครั้งที่ ๙ / ๒๕๖๗ วันที่ มีนาคม ๒๕๖๗

กระทรวง : กระทรวงยุติธรรม
กรม / หน่วยงาน : สำนักงานปลัดกระทรวงยุติธรรม
หน่วยงานเจ้าของเรื่อง : กองกลาง สำนักงานปลัดกระทรวงยุติธรรม
ช่องทางการติดต่อ : กลุ่มงานประชาสัมพันธ์ กองกลาง สำนักงานปลัดกระทรวงยุติธรรม โทร ๐๘ ๓๐๔๕ ๕๓๑๓

๑) หัวข้อเรื่อง : “ให้-รับสินบน” โทษสูงสุดประหารชีวิต
๒) ข้อความสำหรับใช้ประชาสัมพันธ์

<u>เรื่อง : “ให้-รับสินบน” โทษสูงสุดประหารชีวิต</u>

หากคิดรวยทางลัด หรือหวังประโยชน์จากเจ้าหน้าที่รัฐด้วยการ “ให้” หรือ “รับสินบน” มีความผิดตามประมวลกฎหมายอาญา

มาตรา ๑๔๓ ผู้ใดเรียก รับหรือยอมจะรับทรัพย์สิน หรือประโยชน์อื่นใดสำหรับตนเองหรือผู้อื่นเป็นการตอบแทนในการที่จะจูงใจหรือได้จูงใจเจ้าพนักงาน สมาชิก สภานิติบัญญัติแห่งรัฐ สมาชิกสภาจังหวัดหรือสมาชิกสภาเทศบาล โดยทุจริตหรือผิดกฎหมาย หรือโดยอิทธิพลของตนให้กระทำการ หรือไม่กระทำการในหน้าที่อันเป็นคุณหรือเป็นโทษแก่บุคคลใด ต้องระวางโทษจำคุกไม่เกิน ๕ ปี หรือปรับไม่เกิน ๑๐๐,๐๐๐ บาท หรือทั้งจำทั้งปรับ

มาตรา ๑๔๔ ผู้ใดให้ ขอให้หรือรับว่าจะให้ทรัพย์สิน หรือประโยชน์อื่นใดแก่เจ้าพนักงาน สมาชิกสภานิติบัญญัติแห่งรัฐ สมาชิกสภาจังหวัดหรือสมาชิกสภาเทศบาล เพื่อจูงใจให้กระทำการ ไม่กระทำการหรือประวิงการ กระทำอันมิชอบด้วยหน้าที่ ต้องระวางโทษจำคุกไม่เกิน ๕ ปี หรือปรับไม่เกิน ๑๐๐,๐๐๐ บาท หรือทั้งจำทั้งปรับ

มาตรา ๑๔๙ ผู้ใดเป็นเจ้าพนักงาน สมาชิกสภานิติบัญญัติแห่งรัฐ สมาชิกสภาจังหวัดหรือสมาชิกสภาเทศบาล เรียก รับ หรือยอมจะรับทรัพย์สินหรือประโยชน์อื่นใดสำหรับตนเองหรือผู้อื่นโดยมิชอบเพื่อกระทำการหรือไม่กระทำการอย่างใดในตำแหน่งไม่ว่าการนั้นจะชอบหรือมิชอบด้วยหน้าที่ ต้องระวางโทษจำคุก ตั้งแต่ ๕ - ๒๐ ปี หรือจำคุกตลอดชีวิต และปรับตั้งแต่ ๑๐๐,๐๐๐ - ๔๐๐,๐๐๐ บาท หรือประหารชีวิต

มาตรา ๑๕๐ ผู้ใดเป็นเจ้าพนักงาน กระทำการหรือไม่กระทำการอย่างใดในตำแหน่ง โดยเห็นแก่ทรัพย์สินหรือประโยชน์อื่นใด ซึ่งตนได้เรียกรับหรือยอมจะรับไว้ก่อนที่ตนได้รับแต่งตั้งเป็นเจ้าพนักงานในตำแหน่งนั้นต้องระวางโทษจำคุกตั้งแต่ ๕ - ๒๐ ปี หรือจำคุกตลอดชีวิต และปรับตั้งแต่ ๑๐๐,๐๐๐ - ๔๐๐,๐๐๐ บาท

ทั้งนี้ ประชาชนทั่วไปสามารถขอรับคำปรึกษาด้านกฎหมาย บริการด้านงานยุติธรรมต่าง ๆ หรือสอบถามข้อมูลเพิ่มเติมได้ที่

๑. สายด่วนยุติธรรม ๑๑๑๑ กด ๗๗ ฟรีตลอด ๒๔ ชั่วโมง
๒. จดหมาย : ตู้ไปรษณีย์ ๓ หลักสี่ กทม. ๑๐๒๑๐
๓. เว็บไซต์ : https://www.moj.go.th/ และระบบให้บริการประชาชน http://mind.moj.go.th
๔. อีเมลล์ : complainingcenter@moj.go.th
๕. แอปพลิเคชันไลน์ Lind id : s.center๑๐
๖. เฟซบุ๊ก : ศูนย์บริการร่วมกระทรวงยุติธรรม และกระทรวงยุติธรรม Ministry Of Justice, Thailand
๗. แอปพลิเคชัน Justice Care : บริการรับเรื่องยุติธรรมสร้างสุข
๘. สำนักงานยุติธรรมจังหวัดทั่วประเทศ
๙. กองทุนยุติธรรม โทร. ๐๖๓-๒๖๙๗๐๕๖ หรือ Facebook: กองทุนยุติธรรม กระทรวงยุติธรรม

****

"ให้-รับสินบน"
โทษสูงสุดประหารชีวิต
หากคิดรวยทางลัด หรือหวังประโยชน์จากเจ้าหน้าที่รัฐ
ด้วยการ "ให้" หรือ "รับสินบน" มีความผิดตามประมวลกฎหมายอาญา
มาตรา 143
ผู้ใดเรียก รับหรือยอมจะรับทรัพย์สิน หรือประโยชน์อื่นใดสำหรับตนเองหรือผู้อื่น เป็นการตอบแทนในการที่จะจูงใจ หรือได้จูงใจเจ้าพนักงาน สมาชิกสภานิติบัญญัติแห่งรัฐ สมาชิกสภาจังหวัดหรือสมาชิกสภาเทศบาล โดยทุจริตหรือผิดกฎหมาย หรือโดยอิทธิพลของตนให้กระทำการ หรือไม่กระทำการในหน้าที่อันเป็นคุณหรือเป็นโทษแก่บุคคลใด ต้องระวางโทษจำคุกไม่เกิน 5 ปี หรือปรับไม่เกิน 100,000 บาท หรือทั้งจำทั้งปรับ
POLICE
มาตรา 144
ผู้ใดให้ ขอให้ หรือรับว่าจะให้ทรัพย์สิน หรือประโยชน์อื่นใดแก่เจ้าพนักงาน สมาชิกสภานิติบัญญัติแห่งรัฐ สมาชิกสภาจังหวัดหรือสมาชิกสภาเทศบาลเพื่อจูงใจ ให้กระทำการ ไม่กระทำการ หรือประวิงการกระทำอันมิชอบด้วยหน้าที่ ต้องระวางโทษ จำคุกไม่เกิน 5 ปี หรือปรับไม่เกิน 100,000 บาท หรือทั้งจำทั้งปรับ
มาตรา 149
ผู้ใดเป็นเจ้าพนักงาน สมาชิกสภานิติบัญญัติแห่งรัฐ สมาชิกสภาจังหวัด หรือสมาชิกสภาเทศบาล เรียก รับ หรือยอมจะรับทรัพย์สินหรือประโยชน์อื่นใด สำหรับตนเองหรือผู้อื่นโดยมิชอบ เพื่อกระทำการหรือไม่กระทำการอย่างใด ในตำแหน่งไม่ว่าการนั้นจะชอบหรือมิชอบด้วยหน้าที่ ต้องระวางโทษจำคุกตั้งแต่ 5-20 ปี หรือจำคุกตลอดชีวิต และปรับตั้งแต่ 100,000 - 400,000 บาท หรือประหารชีวิต
POLICE
มาตรา 150
ผู้ใดเป็นเจ้าพนักงาน กระทำการหรือไม่กระทำการอย่างใดในตำแหน่ง โดยเห็นแก่ทรัพย์สิน หรือประโยชน์อื่นใด ซึ่งตนได้เรียกรับหรือยอมจะรับไว้ ก่อนที่ตนได้รับแต่งตั้ง เป็นเจ้าพนักงานในตำแหน่งนั้น ต้องระวางโทษจำคุกตั้งแต่ 5 - 20 ปี หรือจำคุกตลอดชีวิต และปรับตั้งแต่ 100,000 - 400,000 บาท
ข้อมูลจาก : ประมวลกฎหมายอาญามาตรา 143 มาตรา 144 มาตรา 149 มาตรา 150
จัดทำโดย : กลุ่มงานประชาสัมพันธ์ กองกลาง สำนักงานปลัดกระทรวงยุติธรรม
กฎหมาย น่ารู้
กระทรวงยุติธรรม
@PR_MOJ
PR
Public Relations Subdivision

ข้อมูลข่าวสารเพื่อสร้างการรับรู้สู่ชุมชน
ครั้งที่ ๙ / ๒๕๖๗ วันที่ มีนาคม ๒๕๖๗

กระทรวง : กระทรวงสาธารณสุข
กรม / หน่วยงาน : กรมอนามัย
หน่วยงานเจ้าของเรื่อง : สำนักสารนิเทศ กระทรวงสาธารณสุข
ช่องทางการติดต่อ : กลุ่มภารกิจด้านข่าวและสื่อมวลชนสัมพันธ์ โทรสายด่วนกรมอนามัย ๑๔๗๘

๑) หัวข้อเรื่อง : ๓ วิธี เตรียมพร้อม รับมือหน้าร้อน ฮอตปรอทแตก
๒) ข้อความสำหรับใช้ประชาสัมพันธ์

<u>เรื่อง : ๓ วิธี เตรียมพร้อม รับมือหน้าร้อน ฮอตปรอทแตก</u>

๑. อากาศร้อนจัด ออกกำลังกายกลางแจ้ง เสี่ยงโรคฮีทสโตรก (Heat Stroke)

แนะนำ ๕ วิธี ออกกำลังกายอย่างปลอดภัย

๑) ดื่มน้ำสะอาดบ่อย ๆ หากสูญเสียเหงื่อมากควรดื่มเครื่องดื่มประเภทเกลือแร่

๒) หลีกเลี่ยงการออกกำลังกายอย่างหนักติดต่อกันเป็นเวลานาน

๓) ควรออกกำลังกายในช่วงเช้าหรือเย็น หรือเปลี่ยนมาออกกำลังกายในอาคาร หรือบริเวณที่มีอากาศถ่ายเท

๔) สวมชุดออกกำลังกายที่ระบายความร้อนได้ดี

๕) ควรออกกำลังกายเป็นกลุ่ม และหากมีอาการผิดปกติให้รีบแจ้งบุคคลใกล้ชิด

<u>วิธีปฐมพยาบาล</u>

รีบนำผู้ป่วยส่งโรงพยาบาล โดยระหว่างที่รอรถพยาบาล ให้พาผู้ป่วยเข้าที่ร่มและเย็น ถอดเสื้อผ้าให้เหลือเท่าที่จำเป็น จัดให้นอนราบ ยกขาและเท้าสูงกว่าลำตัว ใช้ผ้าชุบน้ำเย็นเช็ดตามตัวและใช้พัดลมเป่าช่วย หรือวางถุงน้ำแข็งตามซอกคอ รักแร้ และขาหนีบ ทั้งนี้ หากผู้ป่วยหมดสติให้จับนอนตะแคงเพื่อป้องกันโคนลิ้นอุดตันทางเดินหายใจ

๒. อากาศร้อน ระวัง! เสี่ยง! โรคอุจจาระร่วงและอาหารเป็นพิษ

ระวัง! อาหาร

- ที่มีกะทิเป็นส่วนประกอบและอาหารประเภทยำ
- ปรุงสุก ๆ ดิบ ๆ เช่น ลาบ ก้อย พล่า ฯลฯ
- ที่มีฟองอากาศ กลิ่นเหม็นบูด รสชาติเปรี้ยวผิดปกติ

<u>ข้อแนะนำ</u>

- ควรนำอาหารมาอุ่นให้เดือดก่อนรับประทานอาหาร หากอาหารที่อุ่นไม่ได้ให้ทำในปริมาณที่พอรับประทานแต่ละมื้อ
- หลีกเลี่ยงอาหารที่มีกะทิเป็นส่วนประกอบและเมนูที่ไม่ผ่านการทำให้สุกด้วยความร้อนหรือปรุงสุก ๆ ดิบ ๆ
- สังเกตสภาพอาหารก่อนรับประทานทุกครั้ง
- เลือกน้ำดื่มบรรจุขวดที่ได้มาตรฐานน้ำบริโภค และมี อย.
- เลือกน้ำแข็งที่ผลิตเพื่อการบริโภคและได้มาตรฐานรับรอง GMP และ อย. เท่านั้น

๓. ก่อนออกจากบ้าน อย่าลืม! ทาครีมกันแดด

การตากแดดจัดเป็นเวลานาน ทำให้ผิวหนังได้รับสาร UV ที่เป็นอันตรายต่อผิว ๓ จุดสำคัญห้ามละเลย ทาครีมกันแดดก่อนออกจากบ้าน

ริมฝีปาก : ควรทาลิปบาล์มที่มีสารป้องกันแสงแดด เพิ่มความชุ่มชื้น โดยสามารถทาซ้ำได้บ่อย

ผิวหน้าและตัว : ทาก่อนออกแดดอย่างน้อย ๒๐ นาที โดยทาผิวหนังและทาซ้ำทุก ๆ ๒ ชั่วโมง

ผิวมือ : ควรทามอยส์เจอไรเซอร์บำรุงผิวมือบ่อย ๆ และทาครีมกันแดดร่วมด้วย

ท่านสามารถ ติดตามสาระความรู้สุขภาพ เพิ่มเติมได้ที่ เวบไซต์ AnamaiMedia
หรือ โทร. สายด่วนกรมอนามัย ๑๔๗๘

****

3 วิธีเตรียมพร้อม
รับมือหน้าร้อน ฮอตปรอท
แตก
กรมอนามัย

อากาศร้อน ระวัง!
เสี่ยง! โรคอุจจาระร่วง และอาหารเป็นพิษ
กรมอนามัย
ระวัง! อาหาร
ที่มีกะทิเป็นส่วนประกอบและอาหารประเภทยำ
ปรุงสุกๆ ดิบๆ เช่น ลาบ ก้อย พล่า ฯลฯ
ที่มีฟองอากาศ กลิ่นเหม็นบูด รสชาติเปรี้ยวผิดปกติ
ข้อแนะนำ
ควรนำอาหารมาอุ่นให้เดือดก่อนรับประทานอาหาร หากอาหารที่อุ่นไม่ได้ให้ทำในปริมาณที่พอรับประทานแต่ละมื้อ
หลีกเลี่ยงอาหารที่มีกะทิเป็นส่วนประกอบและเมนูที่ไม่ผ่านการทำให้สุกด้วยความร้อน หรือปรุงสุกๆ ดิบๆ
สังเกตสภาพอาหารก่อนรับประทานทุกครั้ง
เลือกน้ำดื่มบรรจุขวดที่ได้มาตรฐานน้ำบริโภค และมี อย.
เลือกน้ำแข็งที่ผลิตเพื่อการบริโภคและได้มาตรฐาน รับรอง GMP และ อย. เท่านั้น
กรมอนามัยส่งเสริมให้คนไทยสุขภาพดี
สายด่วนกรมอนามัย 1478
AnamaiMedia

ก่อนออกจากบ้าน
อย่าลืม! ทาครีมกันแดด
กรมอนามัย
การตากแดดจัดเป็นเวลานาน ทำให้ผิวหนังได้รับสาร UV ที่เป็นอันตรายต่อผิว
SPF 50+
PA++++
3 จุดสำคัญห้ามละเลย ทาครีมกันแดดก่อนออกจากบ้าน
ริมฝีปาก : ควรทาลิปบาล์มที่มีสารป้องกันแสงแดด เพิ่มความชุ่มชื้น โดยสามารถทาซ้ำได้บ่อย
ผิวหน้า&ตัว : ทาก่อนออกแดดอย่างน้อย 20 นาที โดยทาผิวหนังและทาซ้ำทุก ๆ 2 ชั่วโมง
ผิวมือ : ควรทามอยส์เจอไรเซอร์บำรุงผิวมือบ่อย ๆ และทาครีมกันแดดร่วมด้วย
กรมอนามัยส่งเสริมให้คนไทยสุขภาพดี
สายด่วนกรมอนามัย 1478
AnamaiMedia

อากาศร้อนจัด
ออกกำลังกายกลางแจ้ง
เสี่ยงโรคฮีทสโตรก
(Heat Stroke)
กรมอนามัย
5 วิธี ออกกำลังกายอย่างปลอดภัย
1. ดื่มน้ำสะอาดบ่อย ๆ หากสูญเสียเหงื่อมากควรดื่มเครื่องดื่มประเภทเกลือแร่
2. หลีกเลี่ยงการออกกำลังกายอย่างหนักติดต่อกันเป็นเวลานาน
3. ควรออกกำลังกายในช่วงเช้าหรือเย็น หรือเปลี่ยนมาออกกำลังกายในอาคาร หรือบริเวณที่มีอากาศถ่ายเท
4. สวมชุดออกกำลังกายที่ระบายความร้อนได้ดี
5. ควรออกกำลังกายเป็นกลุ่ม และหากมีอาการผิดปกติให้รีบแจ้งบุคคลใกล้ชิด
วิธีปฐมพยาบาล
รีบนำผู้ป่วยส่งโรงพยาบาล โดยระหว่างที่รอรถพยาบาล ให้พาผู้ป่วยเข้าที่ร่มและเย็น ถอดเสื้อผ้าให้เหลือเท่าที่จำเป็น จัดให้นอนราบ ยกขาและเท้าสูงกว่าลำตัว ใช้ผ้าชุบน้ำเย็นเช็ดตามตัวและใช้พัดลมเป่าช่วย หรือวางถุงน้ำแข็งตามซอกคอ รักแร้ และขาหนีบ ทั้งนี้ หากผู้ป่วยหมดสติให้จับนอนตะแคง เพื่อป้องกันโคนลิ้นอุดตันทางเดินหายใจ
กรมอนามัยส่งเสริมให้คนไทยสุขภาพดี
สายด่วนกรมอนามัย 1478
AnamaiMedia

ข้อมูลข่าวสารเพื่อสร้างการรับรู้สู่ชุมชน
ครั้งที่ ๙ / ๒๕๖๗ วันที่ มีนาคม ๒๕๖๗

กระทรวง : กระทรวงสาธารณสุข
กรม / หน่วยงาน : กรมอนามัย
หน่วยงานเจ้าของเรื่อง : สำนักสารนิเทศ กระทรวงสาธารณสุข
ช่องทางการติดต่อ : กลุ่มภารกิจด้านข่าวและสื่อมวลชนสัมพันธ์ โทรศัพท์ : ๐ ๒๕๙๐ ๑๔๐๑ - ๒

๑) หัวข้อเรื่อง : การจมน้ำทำให้ขาดอากาศหายใจ
๒) ข้อความสำหรับใช้ประชาสัมพันธ์

<u>เรื่อง : การจมน้ำทำให้ขาดอากาศหายใจ</u>

การจมน้ำ ทำให้ขาดอากาศหายใจ เพียงแค่ ๒ ถึง ๔ นาที เด็กที่จมน้ำ จะหมดสติ หยุดหายใจ และเสียชีวิตได้

ท่านสามารถ ติดตามสาระความรู้สุขภาพ เพิ่มเติมได้ที่ เวบไซต์ AnamaiMedia
หรือ โทร. ๐ ๒๕๙๐ ๑๔๐๑ - ๒

****

กรมควบคุมโรค
Department of Disease Control
เพียงแค่
2 ถึง 4 นาที
การจมน้ำ
ทำให้ขาดอากาศหายใจ
เด็กที่จมน้ำ
จะหมดสติ
หยุดหายใจ
และเสียชีวิตได้
กองป้องกันการบาดเจ็บ
กรมควบคุมโรค กระทรวงสาธารณสุข
https://ddc.moph.go.th/dip
www.facebook.com/thaiinjury
Drowning is PREVENTABLE!!

ข้อมูลข่าวสารเพื่อสร้างการรับรู้สู่ชุมชน
ครั้งที่ ๙ / ๒๕๖๗ วันที่ มีนาคม ๒๕๖๗

กระทรวง : กระทรวงมหาดไทย
กรม / หน่วยงาน : การประปานครหลวง
หน่วยงานเจ้าของเรื่อง : การประปานครหลวง
ช่องทางการติดต่อ : การประปานครหลวง โทร. Call Center ๑๑๒๕

๑) หัวข้อเรื่อง : Circular Economy Model เทรนด์ใหม่รักโลก
๒) ข้อความสำหรับใช้ประชาสัมพันธ์

<u>เรื่อง : Circular Economy Model เทรนด์ใหม่รักโลก</u>

แนวคิด “เศรษฐกิจหมุนเวียน” หรือ “Circular Economy” กลับมาถูกพูดถึงอีกครั้ง เพื่อใช้เป็นแนวทางในการปฏิบัติในภาคธุรกิจ และคนทั่วไปที่ต้องการเปลี่ยนแปลงโลกไปในทางที่ดีขึ้นด้วย

Circular Economy (CE) คือ แนวคิดในการสร้างระบบเศรษฐกิจที่สนับสนุนให้ใช้ทรัพยากรที่มีอยู่ให้คุ้มค่าที่สุด ด้วยการวางแผนให้สิ่งของที่เราใช้สามารถคืนสู่สภาพเดิม หรือนำกลับมาใช้ใหม่ได้ อย่างการนำวัตถุดิบที่ผ่านการผลิตและบริโภคแล้วเข้าสู่กระบวนการผลิตใหม่ (Re-Material) การใช้ซ้ำ (Reuse) หรือการนำกลับมาใช้ และผลิตซ้ำ (Recycling) โดยจุดประสงค์หลักของแนวคิด Circular Economy ที่เน้นให้ทุกภาคส่วน เช่น ประเทศ องค์กร และผู้คนทั่วไป สามารถต่อสู้กับความท้าทายในหลาย ๆ ด้าน เช่น ด้านปัญหาขยะมลพิษ ด้านปัญหาสภาพภูมิอากาศ และด้านการสูญเสียความหลากหลายทางชีวภาพ

<u>๓ หลักการสำคัญ</u> ที่เรียกว่า “๓ Principles of CE Model” ที่ประกอบไปด้วย

๑. ด้านการหมุนเวียนวัสดุเพื่อนำกลับมาใช้ใหม่ (Circulate Products and Materials)
๒. ด้านการขจัดขยะ และมลพิษ (Eliminate Waste and Pollution)
๓. ด้านการฟื้นฟูทรัพยากรธรรมชาติ (Regenerate Nature)

ซึ่งทั้ง ๓ หลักการนี้ ถือเป็นส่วนสำคัญที่มีการต่อยอดมาจากหลัก ๕R หรือแนวทางปฏิบัติเพื่อช่วยลดปริมาณขยะ และรักษาสิ่งแวดล้อมได้อย่างมีประสิทธิภาพ อันได้แก่

Reduce การลดการใช้ หรือลดการบริโภคทรัพยากร
Refuse การปฏิเสธในการใช้สิ่งที่ทำลายทรัพยากร และการสร้างมลพิษ
Reuse การใช้ทรัพยากรนั้นซ้ำ ๆ ให้คุ้มค่ามากที่สุด
Recycle การนำทรัพยากรที่ใช้ไปแล้วกลับมาใช้ใหม่
Repair การซ่อมแซมสิ่งต่าง ๆ แทนการทิ้ง เพื่อให้ใช้งานได้ยาวนานยิ่งขึ้น

ข้อดีของแนวคิด Circular Economy ส่งผลดีต่อสิ่งแวดล้อม รวมถึงระบบเศรษฐกิจมากมายหลายอย่าง ดังนี้

- การช่วยลดการทำลายสภาพแวดล้อมทางธรรมชาติ
- การช่วยรักษาทรัพยากรธรรมชาติที่มีอยู่อย่างจำกัด ไม่ให้ลดลงจนเร็วเกินไป
- การช่วยลดปริมาณการใช้พลังงาน ที่ไม่ใช่พลังงานหมุนเวียน
- การช่วยลดการปล่อยก๊าซเรือนกระจก และเพิ่มความสามารถในการจัดการทรัพยากรธรรมชาติ
- การช่วยกระตุ้นให้เกิดการพัฒนานวัตกรรมใหม่ ๆ
- การช่วยเพิ่มขีดความสามารถ ในการแข่งขันของธุรกิจให้มีความยั่งยืน

สอบถามข้อมูลเพิ่มเติมได้ที่ การประปานครหลวง โทร. Call Center ๑๑๒๕

Circular Economy Model

ที่มา : facebook EDL-Generation Public Company - Portal for Thai Investors

เทรนด์ใหม่รักษ์โลก

Circular Economy (CE) คือ

แนวคิดในการสร้างระบบเศรษฐกิจที่สนับสนุนให้ใช้ทรัพยากรที่มีอยู่ให้คุ้มค่าที่สุด
ด้วยการวางแผนให้สิ่งของที่เราใช้ สามารถคืนสู่สภาพเดิมหรือนำกลับมาใช้ใหม่ได้

3 หลักการสำคัญของ CE Model

การหมุนเวียนวัสดุเพื่อนำกลับมาใช้ใหม่
(Circulate Products and Materials)

การขจัดขยะและมลพิษ
(Eliminate Waste and Pollution)

การฟื้นฟูทรัพยากรธรรมชาติ
(Regenerate Nature)

3 หลักการนี้ มีการต่อยอดมาจากแนวทางปฏิบัติเพื่อช่วยลดปริมาณขยะ และรักษาสิ่งแวดล้อมได้อย่างมีประสิทธิภาพ หรือ หลัก "5R" ดังนี้

Refuse การปฏิเสธในการใช้สิ่งที่ทำลายทรัพยากร และการสร้างมลพิษ

Repair การซ่อมแซมสิ่งต่าง ๆ แทนการทิ้ง เพื่อให้ใช้งานได้นานขึ้น

Reduce การลดการใช้ หรือลดการบริโภคทรัพยากร

Recycle การนำทรัพยากรที่ใช้ไปแล้วกลับมาใช้ใหม่

Reuse การใช้ทรัพยากรนั้นซ้ำ ๆ ให้คุ้มค่ามากที่สุด

1125 mwa.co.th @MWAthailand